

## SAP Business One 10.0 Statistische Vertriebsbelege

# SBO1010

[▶ Jetzt kostenlose Online-Demo starten](#)

# Inhalt

---

- Definition von statistischen Belegen und Anwendungsfälle
- Daten importieren aus Excel
- Datenimport: App starten, Datei hochladen und Daten prüfen
- Datenimport: Daten validieren und Daten importieren
- Daten in SAP Business One überprüfen
- Druck der Belege
- Berichtswesen zu statistischen Belegen

# Definition von statistischen Belegen und Anwendungsfälle

---

Statistische Belege sind Ausgangsrechnungen und Gutschriften, die zu Umsatzanalysen herangezogen werden. Sie bieten eine Möglichkeit aus Altsystemen oder auch aus Excel historische Belege in die SAP Business One Cloud zu importieren.

Diese Belege können gemeinsam mit Vertriebsbelegen im SAP Business One ausgewertet werden. So können Sie im SAP Business One lückenlos Umsätze nach dem Wechsel auf SAP Business One berichten.

Statistische Belege sind im SAP Business One direkt einsehbar und auch als PDF gedruckt werden. Die Vertriebshistorie bleibt auf Belegebene erhalten. So können Sie anhand statistischer Belege auch nach dem Wechsel auf SAP Business One bspw. den letzten Preis für einen Artikel und für einen Kunden ermitteln, ohne diese Information aus dem Altsystem zu beziehen.

**Statische Belege beinhalten jedoch nicht alle steuerlich-relevanten Informationen, so dass die Belege nur intern verwendet und nicht gegenüber Dritten (Finanzamt und Geschäftspartner) offen gelegt werden dürfen. Sie müssen in einem anderen Speicherort weiterhin vorgehalten werden, um die gesetzlichen Aufbewahrungsfristen einzuhalten. Statistische Belege ersetzen diesen Speicherort nicht.**

# Daten importieren aus Excel

Sie können Daten aus einer Microsoft-Excel-Datei in SAP Business One importieren.

Es ist zu beachten:

- Texte dürfen keine Zeilenumbrüche enthalten
- Microsoft-Excel-Dateien müssen als CSV-Dateien gespeichert und importiert werden, die Codierung der CSV Datei muss **UTF8** sein

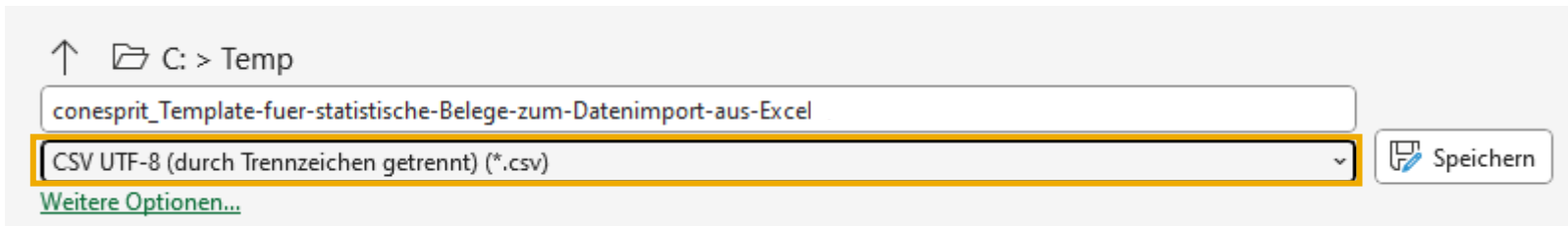

- CSV-Dateien müssen vor dem Import geschlossen werden
- CSV-Dateien muss genau eine Titelzeile und keine Leerzeilen enthalten!
- Die Anzahl der Zeichen in den Zellen der Microsoft-Excel-Tabelle darf die Länge des entsprechenden Feldes in SAP Business One nicht überschreiten, Hinweise auf den Datentyp finden Sie in den Datenimport Templates auf [https://business-one-consulting.com/wp-content/uploads/2026/01/conesprit\\_Template-fuer-statistische-Belege-zum-Datenimport-aus-Excel.xlsx](https://business-one-consulting.com/wp-content/uploads/2026/01/conesprit_Template-fuer-statistische-Belege-zum-Datenimport-aus-Excel.xlsx)
- **Beträge müssen in EUR dargestellt sein.**

**Bitte testen Sie den Datenimport in einer Test-Datenbank, bevor Sie die Daten in Ihre Produktiv-Datenbank einspielen!**

**Während des Imports sollten keine weiteren User angemeldet sein.**

# Datenimport: App starten, Datei hochladen und Daten prüfen

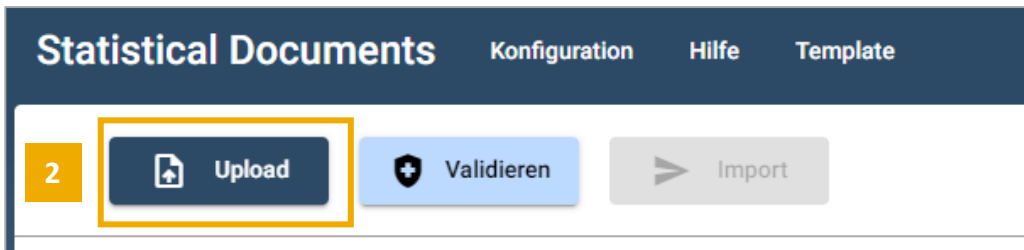
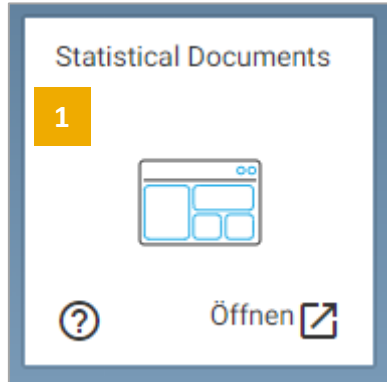

	Belegnummer (Kopf)	Buchungsdatum (Kopf)	Belegdatum (Kopf)	Kundennummer (Kopf)	Kundenname (Kopf)	Alte Kundennummer (Kopf)	Vertriebsmitarbeiter (Kopf)	Referenznr. (Kopf)
ARINV	4711	01.01.2017	01.01.2017	C42000	CIT Beratungshaus	O4718	6	99156
ARINV	4711	01.01.2017	01.01.2017	C20000	PC Welt GmbH & Co.KG	O4712	7	99156
ARCN	4711	01.01.2017	01.01.2017	C26000	Büro Ausstattung Namyso GmbH	O4715	3	99157
ARINV	4712	01.01.2017	01.01.2017	C26000	Büro Ausstattung Namyso GmbH	O4715	1	99157

1. In SAP Business One Cloud Portal die App Statistische Dokumente bzw. Statistical Documents auswählen.
2. In der App den Button „Upload“ klicken und im anschließenden Dialog für den Dateiupload die entsprechende CSV-Datei auswählen. Sollte die Datei nicht geladen werden können, erfolgt eine Fehlermeldung. Bitte prüfen Sie ggfs. die Einstellungen in der Konfiguration. Hier können Sie die Angaben zum Dateiformat anpassen.
3. Prüfen Sie stichprobenartig die Darstellung Ihrer Daten in der App. Beachten Sie dabei, dass nur die ersten 100 Zeilen gezeigt werden. Alle anderen Daten werden im Speicher für die Weiterverarbeitung gehalten.

# Datenimport: Daten validieren und Daten importieren

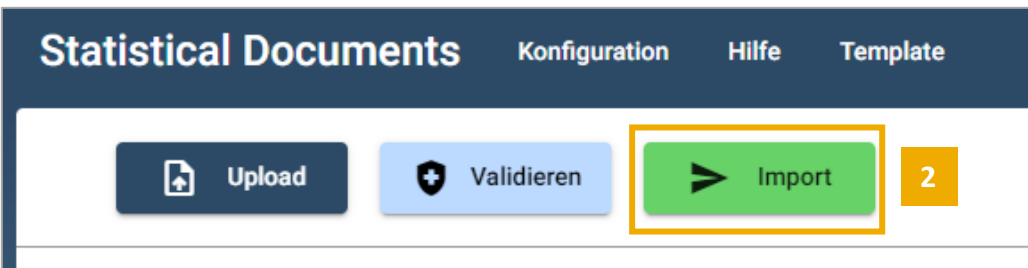
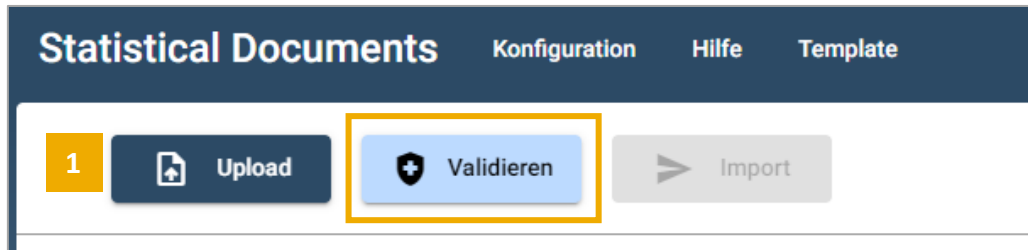

1. Klicken Sie in einem nächsten Schritt auf „Validieren“. Die Daten werden nun gegen die verwendeten Datentypen verprobt. Das System benennt ggfs. vorhandenen Fehler und zeigt dabei die jeweilige Datenzeile an. Nachdem die Daten erfolgreich validiert wurden, ist der Button „Import“ aktiv.
2. Klicken Sie nun auf „Import“. Danach werden die Daten in SAP Business One importiert. Je nach Datenvolumen kann der Import-Vorgang andauern.

# Daten in SAP Business One überprüfen (1/2)

Verkauf > Umsatzberichte > Statistischer Vertriebsbeleg

**Stat**

DocEntry	7961	Belegtyp	ARINV
Belegnummer	7000025	Buchungsdatum	01.01.2017
Kundennummer	C23900	Belegdatum	01.01.2017
Kundenname	Mikrochips GmbH	Gesamt [EUR]	1.079,65
Alte Kundennummer	O4723	Rabatt [EUR]	29,70
Referenznummer	991584	Steuer [EUR]	172,38
Vertriebsmitarbeiter	4	Fracht [EUR]	0,00
Eigentümer	5	Ust. Satz Fracht [EUR]	19,0000
Belegwährung	EUR	Ust. Betrag Fracht [EUR]	0,00
Wechselkurs	1,00	Remark	

  

#	LineId	Artikelnummer	Artikelbeschreibung	Alte Artikelnummer	Menge	ME-Name
1		A00003	J.B. Multifunktionsdrucker 1186	10003	10,000	
2		C00008	Monitor 24"	10015	20,000	
3		C00001	Motherboard BTX	10008	3,000	
4		C00008	Monitor 24"	10015	7,000	
5		C00013	1TB Disk für externe Festplatte	10020	18,000	
6		C00001	Motherboard BTX	10008	1,000	Stück

Unter Verkauf > Umsatzberichte > Statistischer Vertriebsbeleg sind die importierten Belege verfügbar. Prüfen Sie die importierten statistischen Belege stichprobenartig.

# Daten in SAP Business One überprüfen (2/2)

Extras > Abfragen > Abfragemanager > SDOC\_Statistische und aktuelle Rechnungen und Gutschriften (-)

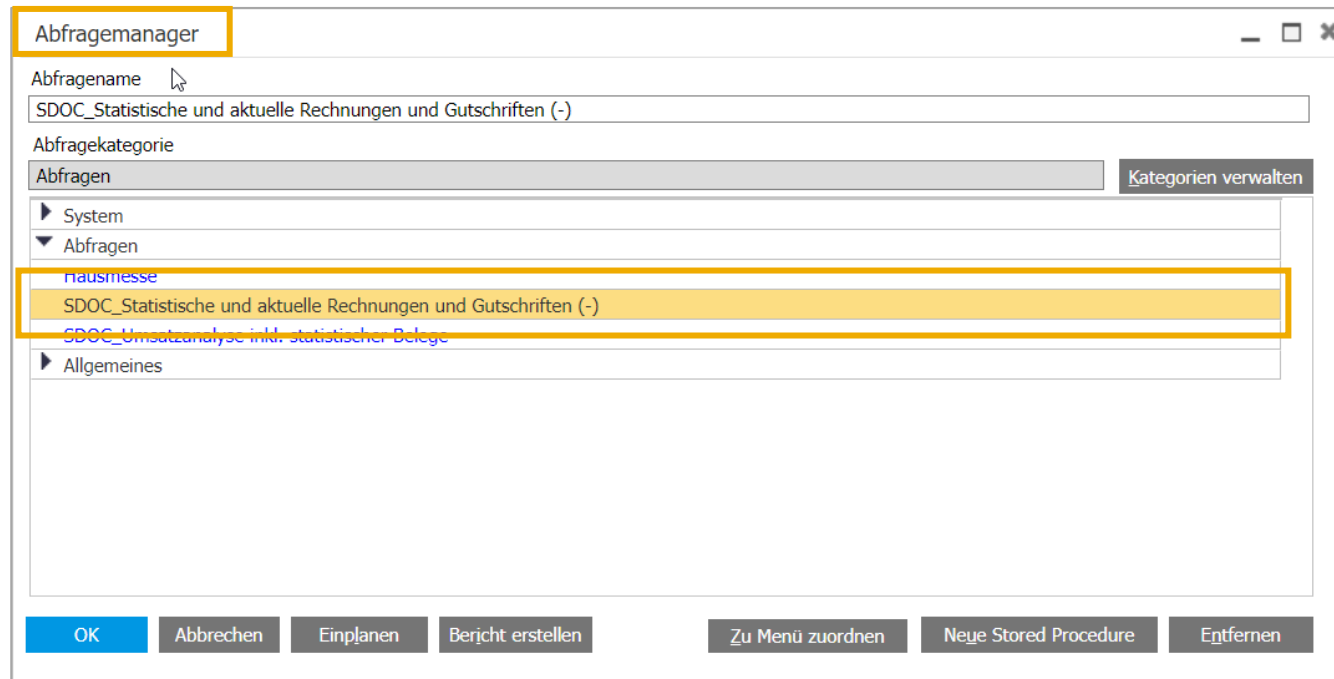

Öffnen Sie nun den Abfragemanager (Menü Extras > Abfragen > Abfragemanager). Wählen Sie dort die Abfrage „SDOC\_Statistische und aktuelle Rechnungen und Gutschriften (-)“ aus und prüfen Sie das Abfrageergebnis gegen Ihre Daten im Altsystem.

Alternativ können Sie auch die Abfrage „SDOC\_Umsatzanalyse inkl. statistischer Belege“ verwenden. Diese Abfrage zeigt die Vertriebskennzahlen auf der Aggregationsebene von Jahr und Monat.

# Druck der statistischen Vertriebsbelege

Verkauf > Umsatzberichte > Statistischer Vertriebsbeleg Druck

#	LineId	Artikelnummer	Artikelbeschreibung	Alte Artikelnummer	Menge	ME-Name
1		A00003	J.B. Multifunktionsdrucker 1186	10003	10,000	
2		C00008	Monitor 24"	10015	20,000	
3		C00001	Motherboard BTX	10008	3,000	
4		C00008	Monitor 24"	10015	7,000	
5		C00013	1TB Disk für externe Festplatte	10020	18,000	
6		C00001	Motherboard BTX	10008	1,000	Stück

At the bottom of the dialog, there are 'OK' and 'Abbrechen' buttons.

Um einen Beleg zu drucken, müssen Sie den entsprechenden DocEntry des Belegs als Auswahlkriterium für den Druck eingeben.

# Berichtswesen zu statistischen Vertriebsbelegen

Extras > Abfragen > Abfragemanager > SDOC\_Statistische und aktuelle Rechnungen und Gutschriften (-)

Öffnen Sie nun den Abfragemanager (Menü Extras > Abfragen > Abfragemanager). Wählen Sie dort die Abfrage „SDOC\_Statistische und aktuelle Rechnungen und Gutschriften (-)“ aus. Alternativ können Sie auch die Abfrage „SDOC\_Umsatzanalyse inkl. statistischer Belege“ verwenden. Diese Abfrage zeigt die Vertriebskennzahlen auf der Aggregationsebene von Jahr und Monat.

## Ihr eigenes SAP Business One Demo-System.

In **2 Minuten** für Sie bereit.

Glauben Sie nicht?  
Dann testen Sie es jetzt!

 [Kostenlose Online-Demo](#)

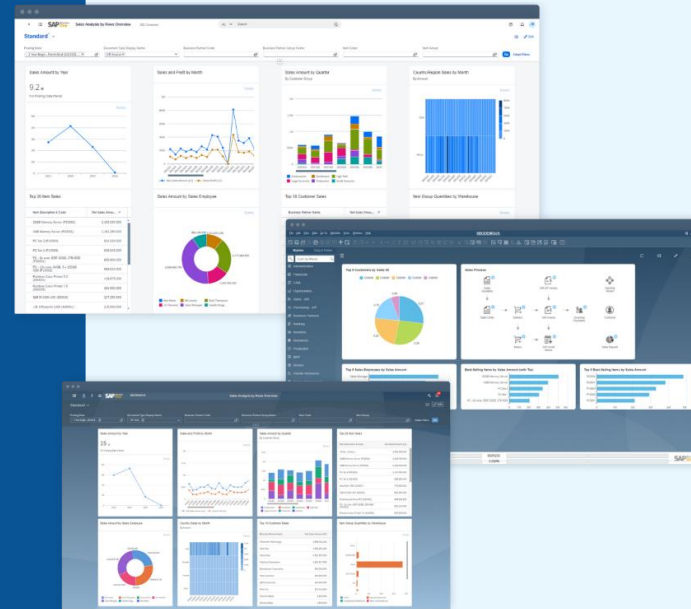

### Haftungsausschluss

Die Informationen in dieser Publikation wurden aus Daten erarbeitet, von deren Richtigkeit ausgegangen wurde; wir übernehmen jedoch weder Haftung noch eine Garantie für die Richtigkeit und Vollständigkeit der Informationen.

Obwohl wir diese Publikation mit Sorgfalt erstellt haben, ist nicht auszuschließen, dass sie unvollständig ist oder Fehler enthält. Der Herausgeber, dessen Geschäftsführer, leitende Angestellte oder Mitarbeiter haften deshalb nicht für die Richtigkeit und Vollständigkeit der Informationen. Etwaige Unrichtigkeiten oder Unvollständigkeiten der Informationen begründen keine Haftung, weder für unmittelbare noch für mittelbare Schäden.

conesprit GmbH  
Eduard-Breuninger-Straße 6/1  
71522 Backnang  
[conesprit.de](http://conesprit.de)  
[business-one-consulting.com](http://business-one-consulting.com)

Ansprechpartner  
Roman Douverne  
**Email:** [roman.douverne@conesprit.de](mailto:roman.douverne@conesprit.de)  
**Tel.:** +49 7191 18 70 190  
**Fax:** +49 7191 18 70 191